香港教育工作者聯會黃楚標中學

HKFEW Wong Cho Bau Secondary School

Year Book 2019

校　歌
School Song

作曲：陳永華博士
填詞：鍾銑玲博士、Mr. John Walsh

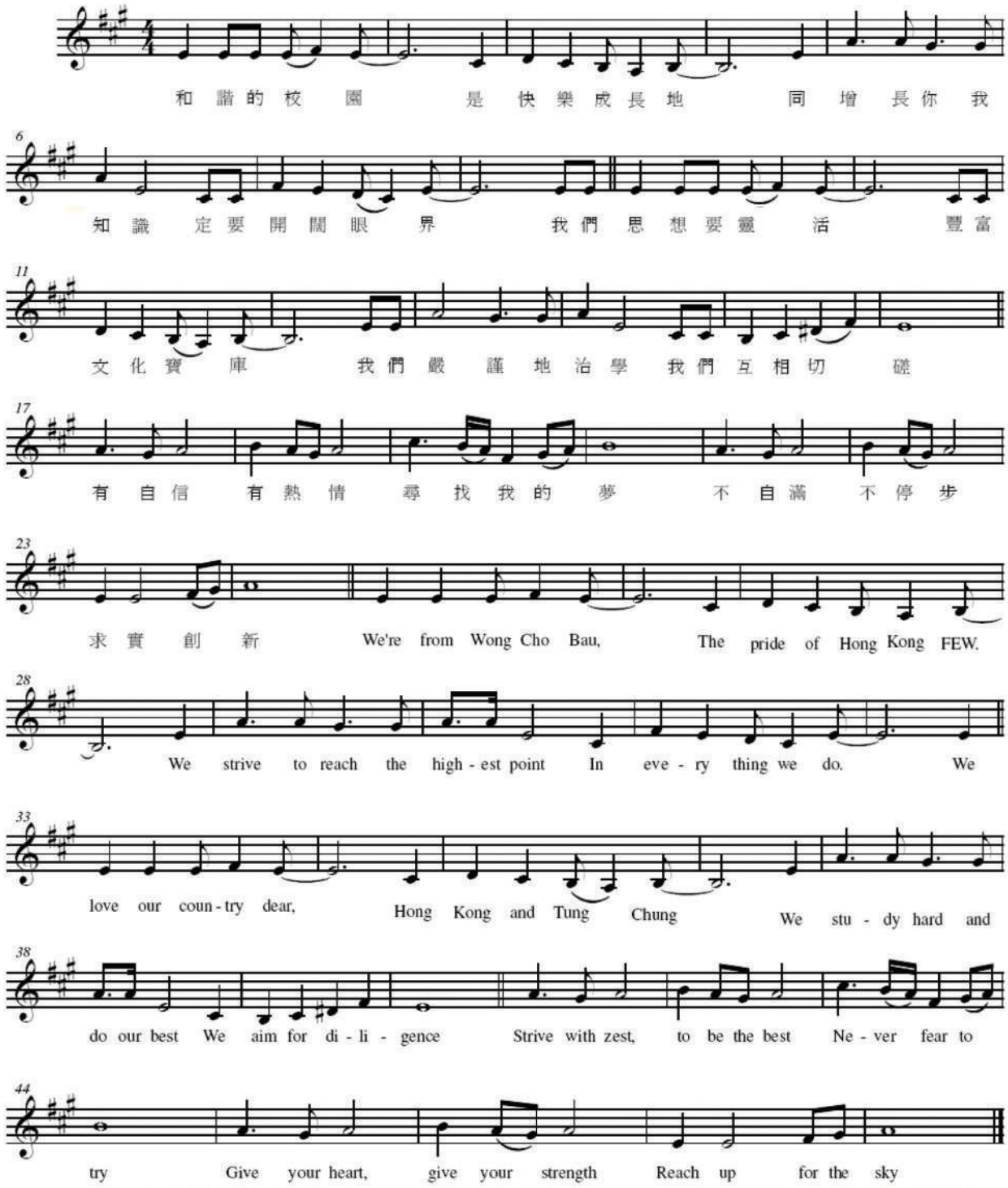

目錄 MENU

學校簡介 School Profile..... 3
辦學團體 The Sponsoring Body..... 5
校董簡介 Introduction to the IMC..... 6
教學團隊 Teaching Team..... 7
關注事項 Major concerns..... 8
學校榮譽 School's Achievements..... 15
學術成就 Academic Achievements.....16
體藝發展 Sports and Arts Development.....21
社會服務 Social Services..... 24
境外交流 Overseas Exchange Activities 27
年度大事 Highlights of the Year.....31

學校簡介
School Profile

辦學概況 School Background

本校創辦於2003年，是香港教育工作者聯會創立的第一所中學，堅持以學生爲本，實踐全人教育。

Founded in 2003, HKFEW Wong Cho Bau Secondary School is the first secondary school sponsored by the Hong Kong Federation of Education Workers. Over the years, we have committed ourselves to student-centered and whole-person education.

辦學宗旨 School Mission

本校秉承校訓「求實創新」，並以「團結、超越、關愛」爲宗旨。

Building upon our School Motto, "Be Pragmatic; Be Innovative", we embrace the three virtues - "Solidarity", "Self-Transcendence", and "Care" - as our overarching principles.

辦學宗旨 School Mission

提倡師生團結
Fostering team-spirit among teachers and students

追求超越進取
Encouraging students to extend their pursuit of excellence beyond classrooms

建立關愛文化
Building a harmonious campus filled with respect, love and care

信念 Belief

成長 To Thrive　成功 To Succeed　成才 To Achieve

香港教育工作者聯會
Hong Kong Federation of Education Workers

香港教育工作者聯會（教聯會）成立於1975年4月，一直堅持「愛國愛港」的立場，本著「凝聚專業，服務同工」的精神，以理性務實的態度，促進教育事業發展。

教聯會第十八屆理事會會長爲黃均瑜太平紳士，主席爲黃錦良校長。理事會由五十多位資深校長及老師組成。教聯會除關注本地的教育發展，與教育局及各教育團體建立緊密的聯繫和合作外，多年來亦與國家教育部及內地各省、市的教育部門、工會等建立了互信的良好關係，合辦大量活動，促進兩地教師互相學習和啓發，實現「教學相長，共同進步」。

教聯會創辦了兩所學校，分別爲香港教育工作者聯會黃楚標學校及香港教育工作者聯會黃楚標中學。多年來，兩所學校都秉承「求實創新」的校訓，提供優質教育，體現教聯會的辦學理念。

香港教育工作者聯會
黃楚標學校
創新 求實
HKFEW WONG CHO BAU SCH

香港教育工作者聯會
黃楚標中學
創新 求實
HKFEW WONG CHO BAU SEC SCH

黃均瑜校監　SBS，BBS，MH，JP

* 香港特別行政區銀紫荊星章、香港特別行政區銅紫荊星章、榮譽勳章、太平紳士
* 香港教育工作者聯會會長
* 嶺南大學校董
* 旅港福建商會教育基金教育發展總監
* 香港教育工作者聯會黃楚標學校校董

黃楚標先生
香港城市大學榮譽院士，JP

* 中國人民政治協商會議第十至十三屆全國委員會委員
* 東海聯合(集團)有限公司及深圳東海集團有限公司主席
* 東海航空有限公司及東海公務機有限公司董事長
* 深圳東海朗廷酒店及北京東海康得思酒店主席
* 信和置業有限公司及信和酒店(集團)有限公司獨立非執行董事

楊耀忠榮譽校監　BBS，JP

* 原港區全國人大代表(1997–2017)
* 香港教育工作者聯會名譽會長
* 香島教育機構教育發展總監
* 天水圍香島中學校監
* 南通大學終身教授

李宗德博士 GBS，OStJ，JP

* 和富社會企業會長
* 蒲窩青少年中心主席
* 創新科技獎學金計劃事務委員會主席
* 扶貧委員會社會創新及企業發展基金委員會副主席
* 香港大學校董

黃英豪博士　BBS，JP

* 中國人民政治協商會議第十至十三屆全國委員會委員
* 香港特別行政區選舉委員會委員
* 阿爾巴尼亞共和國駐香港名譽總領事
* 香港中華出入口商會副會長
* 香港浸會大學基金董事局主席

龍子明先生　BBS，MH，JP

* 中國人民政治協商會議第十至十三屆全國委員會委員
* 香港樹仁大學校董
* 香港青年交流促進聯會創會主席
* 香港學生活動基金會主席
* 「薪火相傳」國民教育活動系列委員會執行主席

陳卓禧博士

* 港專學院、香港專業進修學校校長
* 中國人民政治協商會議第十三屆全國委員會委員
* 公民教育委員會委員
* 國民教育沙田區委員會副主席
* 香港教育工作者聯會副主席

吳德龍先生

* 香港浸會大學校董暨諮議會榮譽委員
* 香港浸會大學就業委員會主席
* 粵港青年交流促進會常務副主席
* 英國特許公認會計師公會前會長
* 香港商界會計師協會常務副主席

黃錦良校長

* 香港教育工作者聯會主席
* 教育統籌委員會委員
* 兒童發展基金督導委員會委員
* 貴州省政協委員
* 香港貴州文化交流基金會副主席

許振隆校長

* 中華全國青年聯合會第十屆委員
* 香港行政長官卓越教學獎（2011）
* 香港民政事務局局長嘉許計劃制服團體義務領袖–嘉許獎（2012）
* 海華師鐸獎（2003）
* 香港教育大學教學顧問

教學團隊
Teaching Team

我們的教學團隊充滿活力，有幹勁、有熱誠，合作無間，致力爲學生提供良好的成長和學習環境。我們的老師學歷高於全港平均值，一半以上老師擁有碩士或以上的資歷，而且孜孜不倦，力求上進，不斷參與專業發展活動，提升專業素質，促進教學效能。

We have an energetic and passionate teaching team which strives to provide an excellent learning environment for students. More than half of our teachers possess Master' s Degrees. By continuous participation in various kinds of professional development activities, teaching efficiency can definitely be enhanced.

持學士學位 Bachelor's Degree	100%
持碩士或以上學位 Master's Degree or Above	51%
完成照顧特殊學習需要課程 Completing courses related to catering for diverse learning's needs	36%

本年度，本校老師獲以下獎項:

廖子超老師和吳顯揚老師
獲敬師委員會頒發「表揚狀」
Awarded the Certificate of Commendation by The Committee On Respect Our Teachers Campaign

徐家傑老師和吳顯揚老師
獲班主任工作研究會及香港教育研究交流中心頒發「優秀教學獎」
Awarded the Teaching Excellence Awards by Hong Kong Education Research & Development Centre

鄭幗芬老師和梁偉豪老師
獲班主任工作研究會及香港教育研究交流中心頒發「優秀班主任」
Awarded the Excellent Class Teacher Awards by Hong Kong Education Research & Development Centre

2018／2019年度關注事項 Major Concerns

1. 促進專業發展，推展自主學習範式
   Foster Professional Development and Promote Self-Regulated Learning
2. 培育創新科技，關顧學生全人發展
   Promote Innovation and Cultivate Students' All-rounded Development
3. 構建關愛校園，培養自律堅毅態度
   Nurture Self-discipline and Perseverance on a Caring Campus

STEM周—班際問答比賽

2019年大灣區STEM卓越獎（香港區）銀獎

1. 促進專業發展，推展自主學習範式
Foster Professional Development and Promote Self-Regulated Learning

爲實踐本校「以學生爲中心」的理念，進一步提高學習效益，本校於2018至2019年度，在中一級全面推行自主學習。爲使計劃得以順利推展，各科組在過去的學年已經密鑼緊鼓，紛紛嘗試以自主學習的模式上課，並進行了跨科組的觀課、評課，集思廣益；又準備中一教案及導學案，細緻地規劃教學進度及方法。這些努力現在終於展示成效：中一級學生積極投入課堂，熱烈地參與討論及表達意見。透過自主學習模式，學生根據老師的引導和啓發，主動地思考、討論，一起建構知識，讓學習印象更深刻，並能建立自信，提升協作能力。學生上課時的一張張笑臉，正好印證了推動自主學習的成果。

建立校本自主學習範式
Establish a School-based Model of Self-Regulated Learning

爲順利推行自主學習，本校成立了自主學習協調小組，協調相關事務。小組總結以往嘗試自主學習上課模式的經驗，並參考了相關研究及其他學校的實際情況，制訂了校本自主學習範式：「自主學習246」，各科在編訂課程、設計課堂時，均按照這個範式，務求讓學生明確理解每節課的學習目標，能夠主動地參與課堂，透過互動建構知識，加深對學習內容的印象和理解。

自主學習246 Self-regulated Learning

「二」 兩原則 2 principles	1. 學習重點明確	
	2. 集中處理難點	
「四」 四元素 4 elements	1. 課前自習	整理已有知識 找出學習難點 預備課堂內容 紀錄自習所得
	2. 討論協作	組內合作完成任務 協作解決困難 互相補充資料 共同展示成果
	3. 切磋砥礪	組別間互相提問 提出評估及建議 思考同學的質疑 修訂討論結果
	4. 點撥回饋	回饋學生報告 釐清重要概念 延申學習內容 總結梳理重點
「六」 六步曲 6 steps	1. 申明學習重點	
	2. 導入課題	
	3. 分組協作	
	4. 展示成果	
	5. 點撥梳理	
	6. 總結評估	

「電子學習」促進課堂互動

「自主學習」提升學習效益

完善教學配套
Provide Advanced Teaching Facilities

爲配合推行自主學習的需要，中一級課室更換全新桌椅，以便課堂進行分組活動，並務求爲學生提供更優質、舒適的學習環境，讓學生投入課堂。科技設施方面，課室更新硬件配套，包括更換高清投影機、緩衝回捲投影幕、鵝頸式無展示台實物投影機、高效能課室電腦、磁性黑板，並添置電腦觸控屏幕、平板電腦Surface GO連觸控筆及鍵盤、無線連接（Apple TV、Mira Cast）、小黑板等。這些設施一方面可以讓老師以新科技進行教學，同時也促進學生展示課堂研習成果，增加課堂的互動性。軟件方面，全校推行Google Classroom教學平台，亦加入其他平台作爲支援，讓學生可以在課堂以外的時間繼續學習，提高學習效益。

促進專業發展
Foster Professional Development

除了設備上的配套，我校也爲老師組織了一連串的專業發展活動，讓老師能夠準確地掌握自主學習的精神，並能純熟地運用相關技巧，爲學生提供優質、高效的課堂。

2019年3月8日，我們舉辦了教師專業發展日，安排老師模擬學生參與自主學習課堂，以使用者的角度思考如何優化授課模式，並通過評課、討論，集思廣益，總結經驗，以期把研習所得落實到日常教學之中，進一步提升課堂效益。此外，本年度我校舉辦了超過十場的分享會及工作坊，向教師介紹新增電子設備的使用方法及研究各大電子教學平台。2019年5月10日，本校舉辦了「自主學習」及「電子學習」全港英文公開課，邀請教育局專家和全港中小學教師、家長到校觀課、評課，展示我校推動自主學習的成果，同時希望吸取各方意見，繼續完善這套授課模式，精益求精。

2. 培育創新科技，關顧學生全人發展
Promote Innovation and Cultivate Students' All-rounded Development

隨著社會發展，創新科技逐漸進入大眾的目光，受到各界重視。學生必須具備相關的知識和技能，才可以趕上時代的步伐。有見及此，本校積極推動STEM教育，致力透過不同活動，提升學生的學習興趣。STEM是一個跨學科的概念，而學生在進行相關活動時，亦可以同時培養各種能力，有助全人發展。

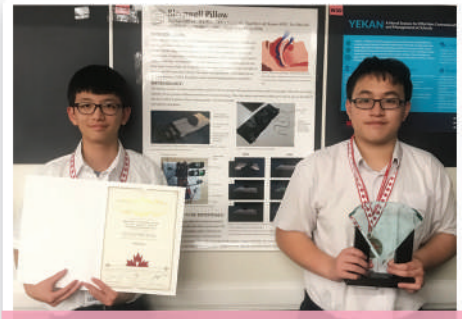

「2018 加拿大國際創新發明競賽」金獎

透過活動促進STEM教育
STEM Education

本校鼓勵學生參加各類型的STEM比賽，透過比賽提升學生對相關知識的興趣。本年度，學生參加了不少比賽，並取得不俗的成績。例如五位中四學生參加由 Toronto International Society of Innovation & Advanced Skills 主辦的「2018 加拿大國際創新發明競賽」，於初賽中獲金獎；其後遠赴多倫多參加決賽，最終奪得金獎及特別獎。除了比賽外，我校也組織各類型的STEM活動，讓學生有更多機會接觸相關概念，展示研習成果，推動創科教學。2018年11月至12月，本校一連三個周末舉辦「STEM小博士創科體驗日」，以不同的主題，讓區內小學生認識 STEM 創新科技，領略學習數理科技的樂趣，並從中認識基礎科學知識。2018年12月，我校舉行了創科成果發佈會。許振隆校長及許瑋琪博士向家長、學生介紹本校發展STEM的理念和方向，同時也邀請廖子超老師及多位中四級學生介紹他們自行研發的安眠枕，深受家長好評。2019年1月，我校舉辦STEM周，讓學生參與一連串的活動，啓發學生留意日常生活中經常接觸，卻甚少仔細考究的有趣現象，提升學生對STEM的興趣。凡此種種，皆有效推動STEM教學。

以STEM帶動多元發展
Incubate Multi-talented Development via STEM Education

學生參與STEM的活動和比賽，過程中除了可以接觸相關領域的知識外，更能發展創造力、研習能力、解難能力、協作能力等共通能力。在比賽過程中，組員間需要互相合作，就相關問題尋找解決方案，然後運用已有知識，加上研習有關資料，把產品製造出來，再向評判介紹創作理念和產品特點，以上各環節均牽涉不同的能力。另外，我校舉辦各項STEM活動，都需要學生計畫、參與，有效培養學生的組織能力；部分面向社區的活動，更包含服務元素，可以讓學生體驗服務社群的滿足感，建立正面的價值觀。

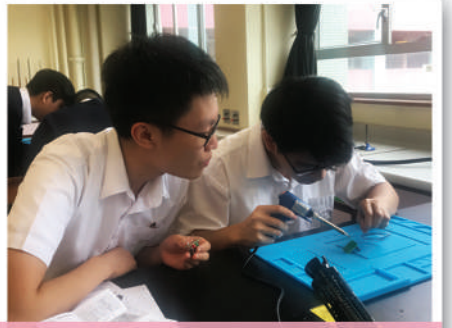

STEM種籽培訓小組
焊接電路活動

3. 構建關愛校園，培養自律堅毅態度
Nurture Self-discipline and Perseverance on a Caring Campus

我們非常重視學生的成長需要，致力爲學生提供安全、舒適、優質的成長、學習環境，同時因應學生各個成長階段的需要，給予不同方面的支援。我們相信，只有讓學生感到備受關愛，才可以令他們建立積極、正面的人生態度。本年度，我校獲香港基督教服務處頒發「關愛校園」榮譽，印證了我們推動關愛文化的成果。

中六勵志午餐會

「好心情」講座

「好心情」培養抗逆能力
Enhance Students' Adversity Quotient

本校關心每個學生的身心健康發展，致力培養同學良好的品格。本校獲得優質教育基金撥款，開展「好心情@黃楚標」計劃。這項計劃強調「尊重生命，逆境同行——活出精彩人生」的精神，有助同學身心均衡發展及建構正向和積極的人生觀。本校與協辦機構香港聖公會東涌綜合服務以多元化的活動來提升學生的抗逆能力。計劃內容豐富，包括啓動禮、戶外挑戰日營及宿營、成長小組、義工服務及分享會。參與同學均表示計畫令他們更樂觀、更有自信，也增進了師生、同學間的情誼，讓他們更喜歡校園生活。

全面支援學生需要
Full-scaled Support for Diverse Learning Needs

我們明白不同的成長階段有著不同的需要。因此，我們爲各級學生提供各式各樣的支援。

爲了使中一新生更好地適應中學生活，提高他們的自信心，本校除了於暑期舉辦中小學銜接課程，更於2018年10月舉辦中一生活營。在營地導師的帶領下，學生進行了各項高難度的團體活動，透過團隊合作及互相勉勵，一次又一次地完成挑戰。學生在過程中，不僅建立了互助精神，增加了對團體的歸屬感，更培養出不怕困難、勇於面對挑戰的毅力，迎接中學生活。

中一生活營

家訪日

另外，我校首次舉辦家訪日。班主任及行政組老師拜會家長，了解學生的生活環境及學習需要，發掘學生的興趣和潛能。在會面過程中，老師看到學生不同的一面，了解學生以往在體育、音樂、藝術等方面的才能和興趣，因而可以作出跟進，鼓勵學生參與校內各項課外活動，進一步發揮所長。

香港大學資訊日

日本大學講座

對於高中學生，升學及就業是其中一件重要事項。本校鼓勵學生開拓各種升就出路，致力爲學生提供有關資訊，除組織學生參觀各大學資訊日，了解不同學系的入學要求、課程內容及就業情況外，也邀請多間大專院校及升學機構到校進行講座，向學生講解在本港、內地、台灣、日本等地升學的特色、報讀要求及程序。同學表示，這些活動爲他們提供了充足的支援，幫助他們思考人生路向，也免卻了他們自己搜集資料的時間，讓他們可以專心準備應考文憑試。

爲鼓勵中六同學努力衝刺，堅定信心，我們在2018年11月舉辦了「中六勵志午餐會」。校長、老師與中六學生歡聚禮堂，一邊享用美食，一邊交流學習情況、升學資訊。同學紛紛向老師查詢報讀大學的策略。老師亦細心分享經驗心得，給同學出謀獻策。12月，我們舉辦了「大東山突破之旅」，爲中六同學打氣。校長、副校長和衆多老師陪同中六同學一起攀上大東山，希望同學體驗在困難中堅持，突破自我局限，努力達成目標，並從中培養堅毅刻苦、追求卓越的精神。3月，我們特別爲中六同學舉行了一場惜別會，老師、校友與中六同學濟濟一堂，爲同學打氣。這些活動，都讓中六學生感受到學校對他們的支持和關愛，令他們更有勇氣爲未來奮鬥。

大東山突破之旅

優化校園設施
Optimize Campus Facilities

爲了給學生一個安全、舒適的校園，我校本年度進行了大量工程。我們把全校水管更換爲銅水管，改善校園飲用水的素質；我們修復地下更衣室的淋浴間，安裝花灑及鋪設防滑磚，讓學生可以在體育訓練後更舒適地回家；我們翻新7樓教員室外的操場假天花，並在地面髹上「波地油」，開放爲多用途場地，爲學生提供更充足的休憩空間。這些工程背後，都是出於我們對學生的關愛。

全校鋪設電子遊踪學習設備

學校大堂及禮堂增設大型電子展示螢幕

English Cafe鼓勵同學以英語交流

標中露天講台

校長與同學一起建設後山花園

中一課室更換舒適的桌椅

設置中藥園讓學生認識常見草藥

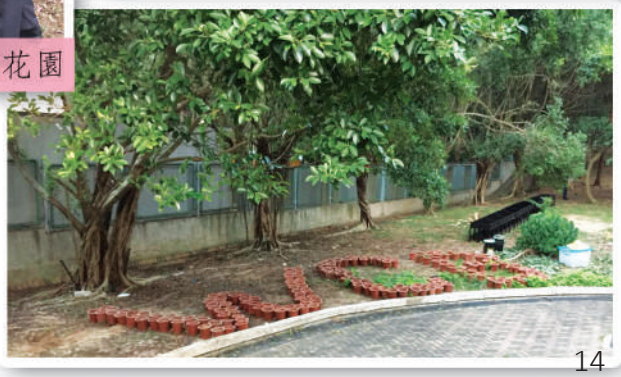

榮獲「基礎教育國家級教學成果」一等獎
Awarded the "First-class Prize for Teaching Achievement on Elementary Education"

國家教育部每四年評審一次國家級教學成果獎，今屆首次將香港、澳門納入申報範圍。我們與友校共同申報的成果「香港愛國學校的國民教育實踐及探索」，奪得基礎教育教學成果一等獎，是全港唯一獲一等獎的項目。

榮獲第一屆學校社會責任獎
WCBSS Received 'School Social Responsibility Award'

本校獲《鏡報》頒發「第一屆學校社會責任獎」，以表揚本校熱心貢獻社區，培育學生服務社會的精神。教育之本在於立德樹人，本校素來重視德育，致力建立學生正面的價值觀。除了於校內教育學生，更積極走向社區，組織學生參與各項社會服務，如區校同樂嘉年華、賣旗籌款、探訪長者等，讓學生實踐所學，從活動中體驗履行社會責任的重要。

獲頒「關愛校園」榮譽
Awarded the 'Caring School Award'

香港教育工作者聯會黃楚標中學

喜獲 關愛校園 榮譽

本校致力推動關愛文化，在「信念」、「領導」、「環境」、「支援」和「分享」五方面均有出色表現，本年度繼續獲香港基督教服務處頒發「關愛校園」榮譽，肯定了我校一直在有關方面所作出的努力。

林宇航同學獲復旦大學優先取錄

本校致力爲學生提供優質教育，不斷提升教學素質，而且德育、學術、體藝並重，讓學生全面發展，最終得以成長、成功、成才。

有見社會日益著重創科發展，我校近年積極推動STEM教學，並透過鼓勵學生參加各類型的活動及比賽，增加學生接觸科技知識的機會，獲得了豐碩的成果。學生在國際聯校學科評估、澳洲化學測試（ANCQ）等國際評估中，均考獲亮麗的成績；在各個大型比賽中，也奪得多項殊榮，例如在Toronto International Society of Innovation & Advanced Skills 主辦的「2018 加拿大國際創新發明競賽」中，同學遠赴多倫多參賽，以自行研發的「安眠枕」獲得金獎及特別獎，揚威海外。凡此種種，均印證我校推動STEM教學成效超卓。

同學在「加拿大國際創新發明比賽」中奪得金獎及特別獎

除了STEM外，我校學生在其他方面均有不俗的表現。以下列出本年度校外重點學術比賽的成績，謹供參考。

主辦機構及比賽項目	組別／獎項	獲獎同學
Toronto International Society of Innovation & Advanced Skills 2018 加拿大國際創新發明競賽	金獎及特別獎	4A 鄭爲爲　4A 何孝慈 4A 黎俊希　4A 張家齊 4A 司徒銳文
Royal Australian Chemical Institute Australian National Chemistry Quiz	High Distinction	5A 高　豐
	Distinction	3A 李澤銘　4A 司徒銳文 4A 何孝慈　5A 孫瑜璐 5A 張家淼
	Credit	3A 汪瑋嘉　4A 李苑霖
Australian Science Innovation Big Science Competition 2018	Distinction	3A 李澤銘　4A 司徒銳文
	Credit	2A 曹杏華　鄭問德 3A 汪瑋嘉　劉皓蕓
香港新興科技教育協會 2019 年大灣區 STEM 卓越獎（香港區）	銀獎	4A 鄭爲爲　4A 張家齊 4A 何孝慈　4A 黎俊希 4A 司徒銳文
香港數理教育學會 2018 年科學評核測驗	鑽石級獎	3A 司徒銳文
	金獎	3A 李苑霖
	銀獎	2A 鍾毓音　3A 張遠謀 3A 何孝慈　3A 王嘉倩 3A 王燕婷　3A 張鈴鈺
	銅獎	2A 劉皓蕓　2A 汪瑋嘉 2A 張家熙　2A 張家銘 2A 張智賢　3A 張家齊 3A 蔡東儀　3A 黃綺琳 3A 譚穎彤
香港理工大學 高中數理比賽 2018	化學 Credit	5A 王泓霖
	生物 Credit	5A 廖紫珊
	生物 Proficiency	5A 阮業文
	物理 Credit 化學 Proficiency	5A 李志成
	數學 Proficiency 化學 Proficiency	5A 周學筵

主辦機構及比賽項目	組別／獎項	獲獎同學
澳洲新南威爾斯大學 國際聯校學科評估（數學科）	Merit	2A 劉皓蕓　5A 李靜文
	Credit	2A 張智賢　3A 張遠謀 3A 何孝慈　3A 覃智華 3A 司徒銳文　3A 王嘉倩
香港工程師學會電機分部 工程與初中生——2019 太陽能充電車 模型設計比賽	亞軍及 最佳創意獎	1B GURSIMRAN 1B 曾錦恆　1B 王浩謙 1B 臧家偉
教育局藝術與科技教育中心及 STEM 教育中心 模型氣墊船創作大賽	優異獎	4A 高豐　4A 廖紀賢 4A 謝建達

「2019太陽能充電車模型設計比賽」中喜獲亞軍及最佳創意獎

同學於「模型氣墊船創作大賽」奪得優異獎

主辦機構及比賽項目	組別／獎項	獲獎同學
粵港澳中國文化交流協會 2018 香港校際徵文比賽暨粵港澳大灣區青少年徵文比賽	金獎	6A 李靜文
	銀獎	6A 黃春雅
	銅獎	4A 蔡東儀　6A 王泓霖
	優異獎	4A 黃舒揚
香港基本法推介聯席會議 第十八屆《基本法》多面體 ——全港中學生辯論賽(基本法盃)	季軍	3A 劉皓蕓　3A 李澤銘 4C 呂佩婷　5A 孫瑜璐 5A 王倩雪
敬師運動委員會 向老師致敬 2018——中文徵文比賽	優異獎	4A 黃舒揚
北京市旅遊發展委員會 「旅遊知識王」 ——全港最大規模旅遊知識競賽	季軍、優異及最佳口才獎	3A 劉皓蕓　3A 李澤銘
粵港澳中國文化交流協會 2018 香港校際普通話朗誦比賽	優異獎	3B 裘梓聰　3B 左　鏃
深圳市教育局、香港教育工作者聯會 2019 年粵港澳姊妹學校中華經典美文誦讀比賽（深圳）	三等獎	1A 洪明敏　1A 林鈺潼 1A 吳芮葭　2A 葉偉韶 3A 劉皓蕓　3A 李澤銘 3A 余嘉嘉　3A 葉凱敏 3A 黃慶杰　3A 陳俊熙 3C 程　霞

2019年粵港澳姊妹學校中華經典美文誦讀比賽

6A黃春雅獲香港校際徵文比賽銀獎

主辦機構及比賽項目	組別／獎項	獲獎同學
香港國際文藝交流協會 ——全方位比賽平台 全港 STEM 式中文廣播劇創作暨演繹比賽	亞軍	3B 呂佩婷　4A 蔡宜貝 4A 陳凱悅　4A 余瑩瑩 4A 吳悅曦
	季軍	3A 蔡東儀　3A 張遠謀 3A 何孝慈　3A 李苑霖 3A 司徒銳文
楚才競賽委員會 第 34 屆武漢楚才國際作文競賽	一等獎	5A 陳凱悅
	二等獎	2A 張智賢　3A 林可茵 3A 司徒銳文　3A 王嘉倩 3A 林嘉麒　4A 蔡樺淇
	三等獎	2A 盧濟邦　2A 容詠琳 3A 陳美雪　3A 鄭爲爲 3A 許淑儀　3A 覃智華 3A 張家齊　4A 吳悅曦 4A 葉俊駒　4A 黃盈盈 4A 沈元晟
百仁基金及香港各界文化促進會 粵港澳大灣區文化短片拍攝比賽	優異獎	6A 黃春雅　6A 陳慧詩 6B 姚俊華
扶貧委員會 明日之星——上游獎學金 2018	獎學金	6A 廖紫珊　6A 周學筵
尤德爵士紀念基金會 尤德爵士紀念基金獎學金	獎學金	6A 高　俊　6A 趙逸龍
教育局及羅氏慈善基金 應用學習獎學金	獎學金及「特別嘉許」學生	6B 鍾國顏

明日之星上游獎學金2018

本校獲「粵港澳大灣區文化短片拍攝比賽」優異獎

體藝發展
Sports and Arts Development

本校重視全人教育，鼓勵學生多作嘗試，發掘興趣，發揮潛能，從而建立自信，成就精彩人生。

我校體育科強調「搏盡無悔」、「爭勝爭氣」的標中精神，希望培養學生不怕困難、遇強越強的態度。學生本著這種精神，在學界比賽等賽事中，獲得了優異的成績。然而，最珍貴的是學生透過體育活動，訓練出堅毅不屈的意志，這對他們的成長，有著莫大裨益。

音樂可以陶冶性情。爲了讓更多學生有機會接觸音樂，本校投放大量資源，使學生以幾乎免費的價錢學習樂器，並先後成立管弦樂團、流行樂隊和合唱團，爲學生建構表演的舞台。本年度，管弦樂團應教聯會合唱團的邀請，到香港文化中心表演。不少家長和老師都到場支持。學生精彩的演出，獲得全場觀衆熱烈的掌聲。這對表演學生也是珍貴而難忘的經驗。

本校管弦樂團應邀於香港文化中心公開演出

藝術能提升人的審美能力，讓人活出品味。本校重視發展美術教育，自去年開始，實行藝術校園計劃，讓學生在校內牆壁上繪畫，鼓勵學生發揮創意，以學校爲畫布，在校園內畫出自己的理想。另外，學生積極參與繪畫、書法方面的比賽，均獲得不俗的成績。

主辦機構及比賽項目	組別／獎項	獲獎同學
香港學界體育聯會 校際田徑比賽	男子甲組 4X100 米接力賽季軍	4C 趙土榮　4C 尹柏淩 5C 易思康　6B 莊康華
	男子甲組 400 米跨欄冠軍	6B 莊康華
	男子甲組 800 米殿軍	5C 易思康
	女子乙組標槍季軍	2C 陳凱琪
香港學界體育聯會 U19 學界籃球比賽	季軍	4A 洪金燕　4A 王嘉倩 5A 余瑩瑩　5A 黃盈盈 5A 蔡宜貝　5A 吳悅曦 5B 唐雅芬　5B 梁泳珊

主辦機構及比賽項目	組別／獎項	獲獎同學
香港學界體育聯會 中學校際足球比賽(高級組)	殿軍	3A 黃夢揚　3B 韓凱鈞 3C 陳嘉彥　4B 古開業 4B 尹柏淩　4B 趙土榮 4C 蔡子麟　4C 林學聰 4C 吳偉駿　5B 賈鈞善 5C 易思康　5C 黎曉諾 5C 李曉峰　5C 吳展程 6B 莊康華　6B 吳偉浩
大嶼山區少年警訊 2018 寰嶼一家禁毒滅罪足球邀請賽	季軍	1C 侯文迪　1C 宋文杰 3B 簡浩文　3C 簡漢山 3C 易思維　3A 黃夢揚 4B 趙土榮　4C 吳偉駿 5C 易思康　5C 李曉峰 6B 莊康華
屈臣氏集團 傑出學生運動員獎	獲選傑出學生運動員	6D 牛皓婷
樹人醫護管理專科學校 高雄市 108 年第五屆樹人盃中小學 單輪車邀請賽	團體花式競技 亞軍 團體總錦標 季軍	1B 林珍諺　1B 覃智亮 1D 練嘉彤
	國中女雙花 季軍	1B 林珍諺　1D 練嘉彤
	國中男雙花 冠軍 競速 100 米 亞軍 單腳 100 米 亞軍	1B 覃智亮

單輪車隊於「高雄市108年第五屆樹人盃中小學單輪車邀請賽」囊括多個獎項

6D牛皓婷榮獲屈臣氏集團傑出學生運動員獎

體藝發展
Sports and Arts Development

主辦機構及比賽項目	組別／獎項	獲獎同學
香港中國國術龍獅總會 第二十五屆全港公開學界龍獅藝錦標賽	中學自選器材陣式組 殿軍	3A 黃慶杰　3A 陳俊熙 3B 余樂怡　4B 林運义 4B 賴耀斌　5C 楊舒灝
全港青年學藝比賽大會及九龍總商會 全港青年醒獅比賽	季軍	3A 黃慶杰　3A 陳俊熙 3B 余樂怡　4B 林運义 4B 賴耀斌　5C 楊舒灝
香港聖公會東涌綜合服務 涌 TEENS 好音樂正能量歌唱比賽	樂隊組合冠軍	3A 莫皓然　5B 曾城黎 5B 李俊希　5B 梁泳珊 5D 林泓任
香港聯校音樂協會 JSMA 流行樂隊比賽	銀獎	3A 莫皓然　5B 曾城黎 5B 李俊希　5B 梁泳珊 5D 林泓任
教聯會合唱團 教聯會合唱團成立五周年音樂會	表演嘉賓	管弦樂團
紫荆雜誌社 第五屆「紫荆盃」兩岸暨港澳青少年書畫大賽	港澳台人氣獎	1D 杜董兒
	優秀獎	3C 程　霞
香港大公文匯傳媒集團、中國書法家協會 第二屆香港青少年書法大獎賽	入選獎	3A 陳俊熙　3C 陳嘉彥 4A 張鈴鈺　4C 呂佩婷 4C 呂佩嘉

涌TEENS好音樂正能量歌唱比賽
樂隊組合冠軍

1D 杜董兒獲得紫荆盃
書畫大賽港澳台人氣獎

管弦樂團於教聯會合唱團成立五周年音樂會演出

3C 程霞獲得紫荆盃
書畫大賽優秀獎

德育爲五育之首，本校致力培養學生推己及人、服務社群的優秀品德，學生積極參與社會服務，包括爲各大慈善團體賣旗籌款、參與課後託管活動、「熱熾傳城」青年大使計劃、擔任涌滿人情同樂日義工等。本年度，我校學生更獲選爲青年代表，與財政事務及庫務局局長、離島區議會主席、離島民政事務專員等政府官員會面，討論地區政策，爲社區發展作出貢獻。適逢港珠澳大橋開通，本校龍獅團獲大嶼山警區邀請，爲港珠澳大橋（香港口岸）警察基地開幕禮表演，凡此種種，均展現我校學生熱心參與社區服務。

除了參與校外服務，本校亦主動組織活動，貢獻社會。自2013年開始，本校定期舉辦區校同樂日，至今已經連續六年，活動深受街坊讚賞。本年度更聯同區內的小學、幼稚園等機構，爲街坊提供更豐富精彩的節目。透過這項活動，學生可以發揚愛心，培養「贈人玫瑰，手有餘香」的高尚品格。另外，我校也繼續舉辦「關愛行動2019——陽山縣隔坑小學義教之旅」，組織學生前往內地山區義教。學生參與行程的計劃和籌備，深入理解受助人的情況及需要，當他們看見小學生在活動中綻放出燦爛的笑容，都感到非常滿足，同時也明白到己立立人的道理。

關愛行動2019——陽山縣隔坑小學義教之旅

主辦機構及活動項目	榮譽	參與同學
離島民政處 金融發展議題討論會	擔任青年代表與官員會談	4B 張家裕　4B 古開業 5A 吳映澤　5A 高　豐 5A 黃盈盈　5A 謝建達 5B 賈鈞善　5B 蘇梓然
離島民政處 第四屆離島區青年發展網絡	入選學員 獲特別表揚	4B 馮俊彥　4B 張家裕 4B 古開業　4C 勞俊瑋 4C 吳偉駿　4C 劉家傑
	入選學員	4A 張遠謀　4A 陳俊淇 4A 林嘉麒　4A 林文靜 4A 黃綺琳　4A 譚穎彤 4A 黎俊希　4A 何孝慈 4A 許淑儀　4A 蔡東儀 4A 鄭宇滔　4A 李苑霖 4A 張鈴鈺　4A 王嘉倩 4A 王琳婷　4A 符星陶 4B 陳慧敏　4B 胡晉熙 4B 呂欣瑜　4C 呂佩嘉 4C 呂佩婷
香港青少年發展聯會 「熱熾傳城」青年大使計劃	入選青年大使	4A 李深弦　4A 黃綺琳 4A 王琳婷　5A 孫瑜璐 5A 王倩雪　5A 高　豐
香港專業進修學校 「工作體驗計劃」	成就菁英大獎	6A 危湛楊
香港各界青少年活動委員會 慶祝中華人民共和國成立七十周年及紀念五四運動一百周年金紫荊廣場升旗禮	獲選擔任方隊護旗手	2C 王寶琪　3C 程嘉欣

6A危湛楊榮獲香港專業進修學校「工作體驗計劃」成就菁英大獎

升旗隊獲邀參與「慶祝中華人民共和國成立七十周年及紀念五四運動一百周年金紫荊廣場升旗禮」

主辦機構及活動項目	榮譽	參與同學
大嶼山警區 港珠澳大橋（香港口岸）警察基地開幕禮	獲邀擔任 獅藝表演嘉賓	3A 黃慶杰　3A 陳俊熙 3C 鍾昊錡　4B 林運义 4B 翟浩廷　5C 楊舒灝
社區發展推動基金 涌天大使課後託管活動	擔任學生導師	2A 葉偉韶　3A 陳天頤 3A 李澤銘　3A 鍾毓音 3A 劉皓雲　3A 杜雪影 3A 汪瑋嘉　3A 張智賢 3A 葉凱敏　3A 徐子荐 3A 吳施穎　3A 陳偉業 3C 林耀斌　3C 陳婉婷 3C 陳嘉彥　4A 王燕婷 4A 王琳婷　4A 李琛弦 4A 陳浚淇　4A 黃綺琳 4A 張家齊　4A 司徒銳文 4A 張幸舒
社區發展推動基金 課餘託管義工活動	擔任學生導師	2A 葉偉韶　3A 徐子荐 3A 葉凱敏　3A 吳施穎 3C 陳婉婷　3C 程　霞 3C 林耀彬　4A 蔡東儀 5A 陳虹霏　5A 蔡宜貝 5A 李駿熙　5A 吳悅曦 5A 孫瑜璐　5A 王倩雪 5A 黃盈盈

涌天大使課後託管活動

社區發展推動基金課餘託管義工活動

本校希望學生具備香港情懷、國家觀念和世界視野，因此一直致力爲學生提供大量境外交流、考察的機會，讓學生衝出課室，擴闊眼界，豐富學習經歷。本年度，我們在上、下學期各舉辦了一次外展學習周，讓全校學生都有機會圍繞不同主題，到境外學習。當中範疇涉及歷史、文化、教育、社會服務、國家發展等方面。學生透過考察活動，除了可以親身體驗各地的風土人情外，更能深入了解國情，培養對國家民族的感情，可謂裨益匪淺。

上學期外展學習周活動（2018年10月29日至11月1日）

「一帶一路」老撾五天考察之旅
'The Belt and Road Initiative' 5-Day Study Tour to Laos

老撾地處我國西鄰，與我國關係密切，在一帶一路計劃下，該國基建、經濟得到重大發展。外展學習周期間，我校組織了高中學生到老撾考察，認識當地的風土人情，了解一帶一路計劃對參與國家帶來的影響。行程中，學生參觀了永珍凱旋門、佛像公園等著名景點，增加了對當地歷史、文化的認識，也拜訪了老撾浙江商會、中寮農業基地等機構，考察老撾的經濟發展情況。學生也到訪寮都中學，與當地同學交流，並進行籃球比賽。短短半天，兩地學生就建立了深厚的情誼。

「一帶一路」老撾五天考察之旅

上海經濟發展及城市規劃探索之旅
Exploring Shanghai's Economic Development and Urban Planning Study Tour

上海是中國最繁華的都市，一直以來都是亞洲重要的金融中心之一。這次交流團主要目的是考察上海的經濟發展與城市規劃，行程包括參觀上海舊城（豫園）、朱家角、上海外灘、復旦大學、東亞銀行總行、上海市銀行博物館和上海汽車博物館。同學在旅程中，認識到上海中西匯萃、今昔並列的獨特文化，感受到國家對保育文化、風俗的重視，同時也深入了解上海近代的經濟發展史。

上海經濟發展及城市規劃探索之旅

師生夜遊上海

杭州寧波歷史文化考察暨姊妹學校交流之旅
Exploring History and Culture: Hangzhou–Ningbo Sister School Study Tour

我校舉辦杭州寧波歷史文化考察暨姊妹學校交流之旅，參觀西湖、西溪濕地等著名景點，讓學生領略錢塘人文風光，同時也拜訪了姊妹學校，參觀浙江大學、諾丁漢大學等高等學府，讓學生了解內地的教育發展。旅程中，學生反思如何在保育與發展間取得平衡，認識到浙江對培育人材的重視，也親身感受到眞正的國際化，明白學好兩文三語、培養國際視野的重要。

「創路學堂」青年公益事業發展團——韶關
Hong Kong Youth Charitable Work Development Programme – Shaoguan

我校致力培養學生服務社群的精神。於外展學習周期間，本校師生四十餘人參加「創路學堂」青年公益事業發展團，到韶關進行公益活動，包括到小學義教、探訪敬老院和貧窮戶，希望略盡綿力，幫助有需要的人，同時讓學生認識內地公益事業的發展，增加對祖國社會現況的了解。行程也安排了學生參觀涂志偉美術館、翁山詩書畫院及丹霞山，讓學生對當地的人文、風物有更全面的理解。

團隊協作綜合實踐活動四天團
4–Day Team Building Tour

2018年10月29日，初中百人團隊浩浩蕩蕩出發前往位處深圳的鵬城青年活動營地，展開爲期四天的「鵬城團隊協作訓練營」。這次活動引導同學從課堂走向生活，並從團隊生活中，建立正面的價值觀，透過成長教育與實踐活動的結合，鍛煉同學心志。剛開始時，面對充滿挑戰性的團隊遊戲，學生都沒有信心完成；但經過導師和老師的鼓勵，加上逐漸建立了團隊默契，學生表現越來越好。經過四天的活動，學生培養了良好的團隊精神和紀律意識，同時也認識到關心別人、互相扶持的重要。

團隊協作綜合實踐活動四天團

杭州寧波歷史文化考察暨
姊妹學校交流之旅

「創路學堂」
青年公益事業發展團——韶關

下學期外展學習周活動（2019年4月15日至4月18日）

惠州河源粵港姊妹學校交流之旅
Huizhou-Heyuan Guangdong- Hong Kong Sister School Exchange Tour

我校積極締結姊妹學校，透過交流活動促進專業發展。外展學習周期間，校長帶領老師一行十二人到訪龍川縣第一中學和惠州市第八中學，就英語教育、STEM發展、生涯規劃等範疇，進行試教、觀課、座談等交流活動。我校老師在過程中得到不少啓發，也給出了不少專業意見，受到姊妹學校的高度重視，彼此皆獲益良多。是次活動爲日後進一步交流奠下了堅實的基礎，期待下次相聚，一起精益求精。

同根同心——江西陶瓷藝術、古建築及古村文化交流團
Jiangxi Pottery Arts, Ancient Architecture and Villages Cultural Exchange Tour

江西有深厚的文化內涵。下學期，我校組織初中學生近一百四十人，到南昌、景德鎮和婺源進行交流考察。行程中，我們到訪南昌市第三中學，了解當地的教育情況；又到古窑民俗博覽區學習陶瓷的製作過程和相關文化；並參觀婺源古村落群，認識徽派建築的特點和古村文化。透過是次活動，學生對傳統文化有了更深刻的理解，同時也驚嘆中國在陶瓷、建築、石雕等方面的超卓技藝，對身爲中華民族更覺自豪。

同行萬里——湖南省張家界、長沙地質與環境保育之旅
Geological and Environmental Preservation Tour – Zhangjiajie and Changsha, Hunan

湖南除了有源遠流長的歷史底蘊，也有壯闊秀麗的自然風光。在下學期外展學習周期間，本校師生乘高鐵到湖南，先後到訪湖南師範大學、周南梅溪湖中學及中聯重科股份有限公司，了解當地的教育及工業發展，又遊覽張家界、袁家界、天子山、十里畫廊、金鞭溪等自然風景地貌，並到湖南省博物館參觀馬王堆漢墓文物。學生在豐富的行程中，除了認識當地的歷史文化及發展現況外，還親身感受到祖國錦繡山河的美麗與震撼，對環境保育的重要也有更眞切的理解。

同根同心——江西陶瓷藝術、古建築及古村文化交流團

惠州河源粵港姊妹學校交流之旅

同行萬里——湖南省張家界、長沙地質與環境保育之旅

省外行——重慶歷史文化及經濟科技發展探索之旅
Chongqing: History, Culture, Economics and Technology Exploration Tour

重慶是長江中上游地區的經濟中心，也是歷史名城。本校師生於外展學習周期間，到重慶考察，遊覽洪崖洞吊腳樓、磁器口古鎮、湖廣會館、大足石刻等名勝古蹟，認識當地的文化特色；也參觀了重慶科技館及朝天門，了解重慶的科技與經濟發展。學生領略到國家深厚的文化根柢和急速的發展步伐，對祖國有了更全面、準確的理解，也對香港如何兼顧本地文化和社會發展作出了深刻的反思。

關愛行動2019——陽山縣隔坑小學義教之旅
Community Care 2019 - Voluntary Teaching at Gekeng Primary School, Yangshan County

我校師生一行三十五人到訪陽山隔坑縣小學進行義教。不少同學已經不是第一次到來。看到熟悉的面孔，彼此都感到份外溫暖。行程也安排了學生探訪當地家庭，了解居民生活情況。同學除了勉勵小學生們要珍惜學習機會外，也體會到幸福並非必然，對自己的學習和生活態度作出了反思。最後，同學更與小學生交換通訊地址，成爲筆友，繼續維繫友誼，互相支持。

參觀重慶科技館，認識國家最新發展

省外行——
重慶歷史文化及經濟科技發展探索之旅

關愛行動2019——陽山縣隔坑小學義教之旅

年度大事
Highlights of the Year

2018年6月

1. 中六畢業生謝師宴
2. 貴州史地與少數民族交流考察團
3. 教師、家長共同參與「明愛盃」輕排球比賽
4. 香港電台到校拍攝《鏗鏘集》
5. Arduino 編程課程

貴州史地與少數民族交流考察團

2018年7月

1. 2017至18年度學校頒獎禮
2. 中小學老師專業發展交流活動
3. Micro:bit 編程課程
4. 航空學導論課程
5. 中一家長資訊日
6. 中一迎新日
7. 離島區航拍比賽
8. 台灣大學簡介會

中一迎新日

2018年8月

1. 中一適應班
2. 西貢夏季大觀星宿營活動
3. 參觀屯門騎術學校
4. 暑期英文口語班

參觀屯門騎術學校

離島區航拍比賽

台灣大學簡介會

2018年9月

1. 標中標小聯校專業發展日
2. 2018至19年度開學禮
3. 教師節活動
4. 家訪日
5. 健康生活水果日

標中標小聯校專業發展日

健康生活水果日

車淑梅女士：家長教育講座

2018年10月

1. 中一生活營
2. 2018至19年度家長教師會會員大會暨
   車淑梅女士家長教育講座
3. 「一帶一路」老撾五天考察之旅
4. 杭州寧波歷史文化考察暨姊妹學校交流之旅
5. 上海經濟發展及城市規劃探索之旅
6. 「創路學堂」青年公益事業發展團——韶關
7. 團隊協作綜合實踐活動四天團(深圳)

「一帶一路」老撾
五天考察之旅

2018年11月

1. 大嶼山聯校中學文憑試模擬放榜
2. 「求實盃」2017/18學年
   優秀班主任及優秀教學獎頒獎典禮暨曾鈺成大紫荊勳賢講座
3. STEM專題研習日——認識Mirco:bit
4. 校友會燒烤晚會
5. 湖北教育廳訪港團到校指導

校友會燒烤晚會

湖北教育廳訪港團到校指導

2018年12月

1. 許漢忠先生「國家的改革開放」講座
2. 陳文鴻先生「國家改革開放四十周年暨粵港澳大灣區城市發展及一帶一路」講座
3. STEM小博士創科體驗日頒獎禮、外展學習周圖文集發佈會暨升中資訊及中一英語教學安排簡介會
4. 標中歌王爭霸戰及聖誕聯歡
5. 大東山突破之旅
6. 與龍川縣第一中學締結姊妹學校
7. 與惠川市第八中學締結姊妹學校

STEM小博士創科體驗日

2019年1月

1. 《楚才鄂港澳優秀作品集》香港新書交流發布會
2. 學校旅行日
3. 林宇航同學獲復旦大學優先取錄

《楚才鄂港澳優秀作品集》
香港新書交流發布會

林宇航同學獲復旦大學優先取錄

2019年2月

1. 上學期家長日
2. 馬恩國大律師「認識基本法　你我都有責」講座
3. 貴州省道真縣師生訪校交流
4. 標中標小聯校春茗
5. 標中標小聯校親子旅行

貴州省道真縣師生訪校交流

馬恩國大律師
「認識基本法　你我都有責」講座

2019年3月

1. 班際足球比賽
2. 中六級惜別日
3. 教師發展日——「自主學習」研討工作坊
4. 第十六屆陸運會
5. 與貴州大學附屬中學締結姊妹學校

中六級惜別日

教師發展日——「自主學習」研討工作坊

2019年4月

1. 無線電視到校拍攝《新聞透視》
2. 第35屆武漢楚才國際作文競賽
3. 同根同心——江西陶瓷藝術、古建築及古村文化交流團

惠州河源粵港姊妹學校交流之旅

4. 同行萬里——湖南省張家界、長沙地質與環境保育之旅
5. 省外行——重慶歷史文化及經濟科技發展探索之旅
6. 關愛行動2019——陽山縣隔坑小學義教之旅
7. 惠州河源粵港姊妹學校交流之旅

2019年5月

1. 十五周年校慶活動——「自主學習」及「電子學習」全港英文公開課
2. 本校獲香港各界青少年活動委員會邀請參加《金紫荊廣場五四升旗禮》
3. 齊心爲未來——中三級選科家長講座

十五周年校慶活動——「自主學習」及「電子學習」全港英文公開課

成長　成功　成才

香港教育工作者聯會黃楚標中學
HKFEW Wong Cho Bau Secondary School

地址： 中國香港新界大嶼山東涌富東邨
電話： (852) 21094005
傳真： (852) 21094006
電郵： contact@wcbss.edu.hk
網址： http://www.wcbss.edu.hk

WCBSS WEBSITE　WCBSS FACEBOOK　WCBSS WECHAT　WCBSS IG